

Municipios:
Ilobasco, Tejutepeque, Cinquera y Jutiapa

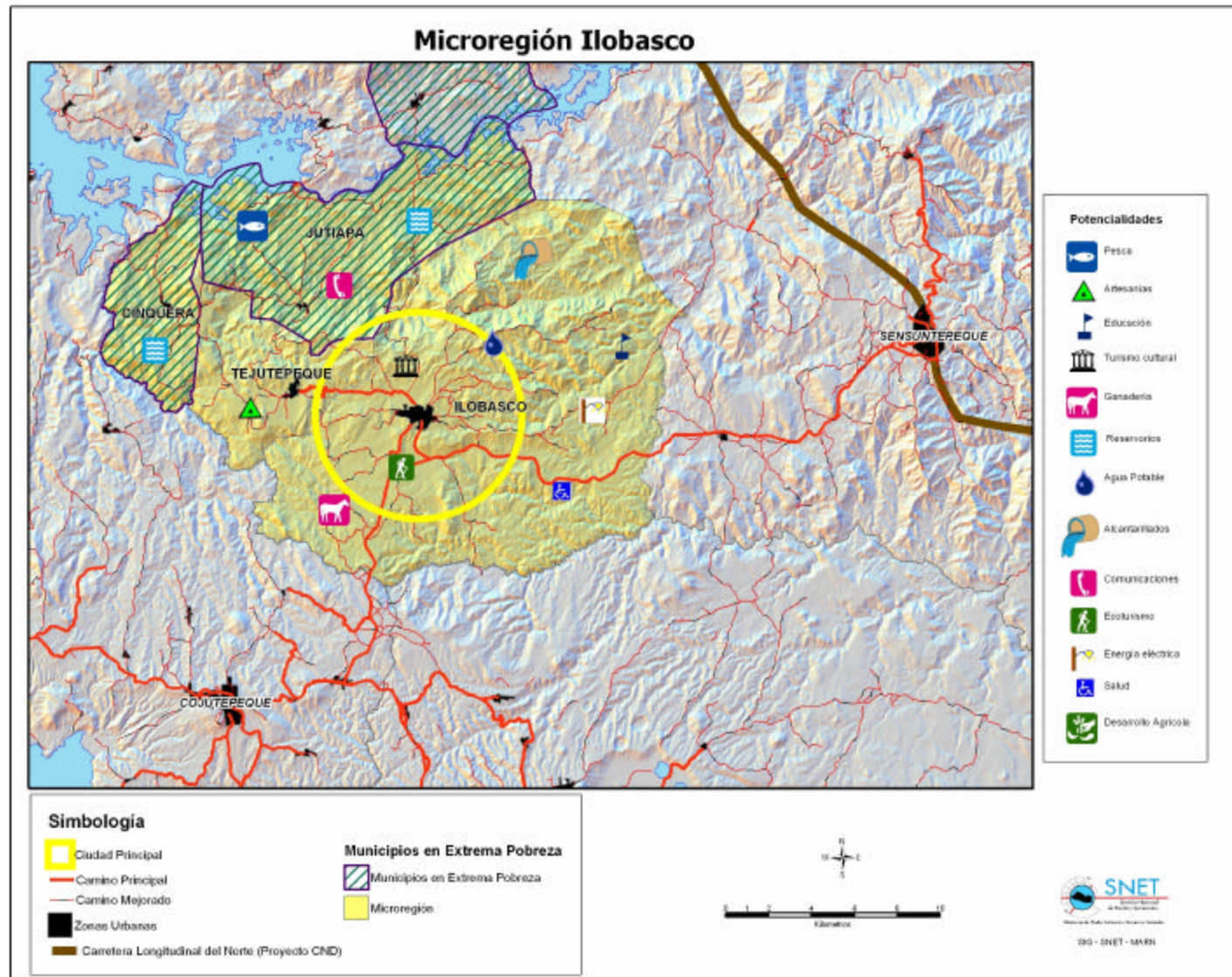

Resumen: Potencialidades de la Micro región Vivienda

El desarrollo de la vivienda de acuerdo a los municipios priorizados en la micro región es eminentemente rural, con un aproximado del 76 % del total de las viviendas, los servicios básicos poseen una cobertura muy baja, principalmente las tuberías para aguas negras y alcantarillados, los sistemas constructivos dominantes son el bahareque y el adobe, los cuales son vulnerables ante las amenazas de origen natural como sismos. La conectividad de la micro región es muy deficiente, ya que el sistema vial primario no cubre la conexión entre las principales ciudades y al acceso a los cantones también es muy precario. Estas deficiencias de servicios e infraestructura, permite que cuando se haga una planificación territorial, las proyecciones para su dotación y construcción, se realicen de forma ordenada y proyectada al potencial crecimiento y desarrollo de esta región.

Esta zona posee el potencial para desarrollar el ecoturismo aprovechando la zona del Cerrón Grande.

La propuesta del Plan de Nación de la carretera Longitudinal del Norte, brindara oportunidades de mejorar la interconexión vial de las ciudades de Cinquera y Jutiapa, así mismo facilitará las oportunidades sociales y económicas.

Infraestructura

La red vial de esta zona tiene poca cobertura por lo que considerar el proyecto de la carretera longitudinal del norte sería de mucho beneficio para esta zona, pues con el desarrollo del sistema vial esto contribuye a que se promocio el acceso a lugares turísticos, por lo que debe aprovecharse en potencial turístico que genera a la zona el Cerrón Grande, para promover la construcción de infraestructura ya que la existente es mínima.

Geología

La incidencia de pérdidas y daños por deslizamientos son relativamente pocos. La susceptibilidad por licuefacción también es baja, por lo que la construcción de obras de ingeniería podría ser más segura ante eventos sísmicos. Para la construcción de proyectos específicos es necesario realizar investigaciones más detalladas ya que la información con la que se cuenta es de referencia.

Hidrología

En el municipio de Jutiapa, los suelos se consideran con una infiltración superior a la media y regular escorrentía, lo que permite la formación de pequeños acuíferos atrapados, este municipio podría prestar un servicio ambiental a Cinquera, si se identifica que en las terrazas aluviales del río Lempa hay un almacenamiento abundante de agua. Por lo que es necesario desarrollar mayores investigaciones que identifiquen la ubicación de estos acuíferos para efectos de riego agrícola y abastecimiento de agua.

Aspectos ambientales

El elemento de biodiversidad más valioso de la sub.-región lo constituye el Bosque de Cinquera y los humedales artificiales del Cerrón Grande y presa 5 de noviembre. Cinquera es el área boscosa de mayor tamaño considerado como "secundario". Se ubica en un rango altitudinal de 200 a 754 msnm, en la región montañosa que rodea al río Quezalapa y sus afluentes.

La importancia del Bosque de Cinquera es evidente. Se distinguen cuatro formaciones vegetales principales Bosque Caducifolio, Subcaducifolio, Perennifolio (Chaparrales), y vegetación arbustiva decidua. así como por comunidades maduras con poblaciones estables, como los chaparrales ubicados en el cerro Azacualpa. Las características culturales y naturales, la convierten en un área potencial para formar parte del Sistema de Áreas Protegidas.

En cuanto a la calidad ambiental en el marco del Plan Director Nacional de Saneamiento y Depuración de Aguas se proponen sistemas de colectores interceptores, plantas de bombeo e instalaciones de depuración a nivel municipal, con las siguientes tecnologías de depuración: Plantas compactas modulares: Cinquera, Jutiapa y Dolores; en cuanto a la gestión de desechos sólidos, se propone la implantación de una Estación de Transferencia en Ilobasco, dentro del modelo espacial propuesto de Grandes Áreas de Gestión. PNOTD – 2003

Aspectos sociales

Estos municipios han sostenido una migración de sus pobladores hacia el extranjero, por lo que las remesas son un importante elemento de sus economías. Por lo que se requiere de capacitación y una estrategia de desarrollo que incentive la inversión de los salvadoreños en el exterior, principalmente en obras y programas de desarrollo.

Aspectos agropecuarios

Esta zona cuenta con un potencial para la producción de granos básicos con variedades mejoradas resistentes a la sequeña, con lo que se puede prevenir o reducir pérdidas en este aspecto y por ende la vulnerabilidad de este cultivo. Otro de los potenciales es el desarrollo de artesanías de barro y jarcia. El apoyo a la ganadería de doble propósito o de engorde; la pesca es otro de los rubros que pueden desarrollarse, por el gran potencial que presenta la micro-región. El ecoturismo tiene gran potencial y puede ser una opción para complementar las economías de subsistencia de la zona.

El proceso de diversificación, tecnificación y mejor calidad de producción requiere de capacitación, asistencia técnica adecuada y acceso a micro créditos especiales para apoyar el esfuerzo de diversificación de la economía.

Aspectos económicos

En esta micro-región tiene gran potencial en la industria de la alfarería y artesanías de barro, así como en la industria del ecoturismo dirigido al turismo nacional optimizando el recurso Río Lempa y embalse 15 de septiembre. La ganadería, la pesca y los cultivos de granos básicos mejorados y resistentes al estrés hídrico son uno de los principales potenciales económicos.

Por lo anterior se requiere de capacitación, asistencia técnica, acceso a micro-créditos adecuados para la población que no posee un respaldo económico como para acceder a los créditos del sistema bancario normal.

El ingreso por hogar mensual es de \$ 1,317.69.

Condición Económica Actual

Características económicas de la Población	Estructura Productiva	El Uso Productivo de los Recursos Naturales	La Producción Territorial
PEA de 51,670			
67.1% son hombres y 32.9% Mujeres			
Desempleo abierto del 7.56%			
Ingreso por hogar mensual de US\$ 289.94			
9,947. hogares reciben remesas			

1/ Los datos son para todo el Departamento de Cabanas.